



COMITÉ DE PILOTAGE N°3

Cap Excellence

Jeudi 09 octobre 2025

ABYMES



Le PAPI du territoire de Cap Excellence

- Labélisation PAPI depuis le 30 janvier 2024
- Un PAPI **multi-aléas** : Inondation et submersion marine
- Il vise notamment à **mettre en œuvre les travaux et équipements retenus dans le cadre du 1er PAPI**
- Il cherche à **poursuivre la recherche de solutions de protection et le développement de la prévention**
- Il participe à **l'adaptation des enjeux exposés et à la réorganisation de l'aménagement du territoire**
- D'un montant total de 16,3 M€ sur une durée de **6 ans (2024-2029)**

Financier	Actualisation n°2	
	COÛT € HT	%
État FPRNM	5 848 317,50 €	36%
Cap Excellence	4 644 264,65 €	29%
FEDER	4 353 736,43 €	27%
Part / Entreprises / Propr	594 000,00 €	4%
Office de l'eau de Guadeloupe	330 000,00 €	2%
État BOP 181	157 500,00 €	1%
Grand Port Maritime de Guadeloupe	95 000,00 €	1%
BRGM	63 600,00 €	< 1%
Autre	45 000,00 €	< 1%
Conseil Régional	33 750,00 €	< 1%
Ville de Baie-Mahault	27 500,10 €	< 1%
Ville des Abymes	27 500,10 €	< 1%
Ville de Pointe-à-Pitre	27 500,10 €	< 1%
Routes de Guadeloupe	11 250,00 €	< 1%
TOT	16 258 918,88 €	

PAPI
CAP EXCELLENCE
PROGRAMME D'ACTIONS DE
PRÉVENTION DES INONDATIONS

Le PAPI du territoire de Cap Excellence

- Un programme de **39 actions** réparties sur les 7 axes d'action PAPI

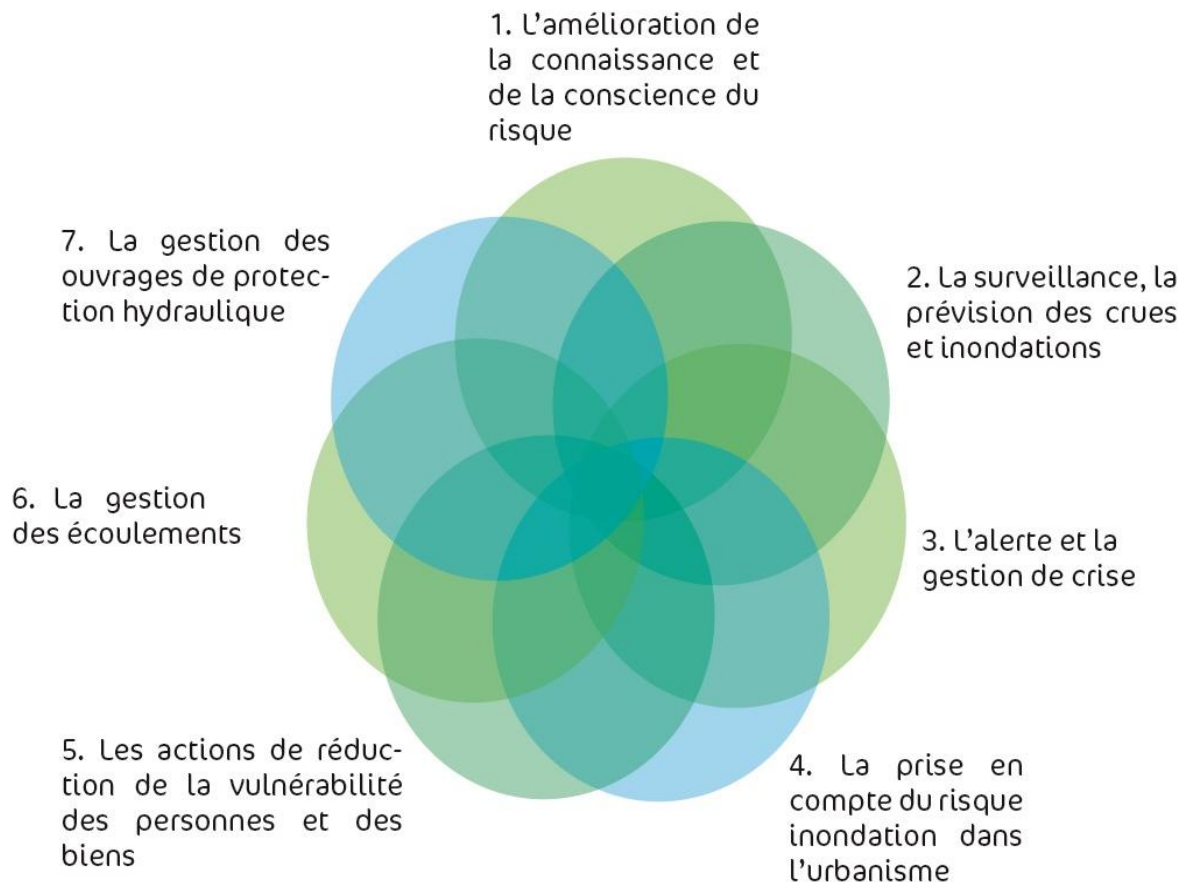

Axe PAPI	Nombre d'actions
Axe 0	2
Axe 1	13
Axe 2	0
Axe 3	5
Axe 4	4
Axe 5	4
Axe 6	10
Axe 7	1
TOTAL	39

Nombre d'actions par axe du PAPI

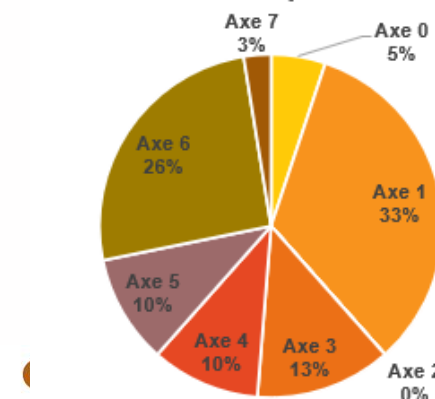

SUIVI DU PROGRAMME

— 01

01 Suivi du programme

Avancement des actions

	Terminé
	Démarré
	Démarrage programmé en 2026
	Démarrage programmé en 2027

Axes du PAPI	REF	Intitulé de l'action	Avancement	Etape suivante
0	PAPI 0-1	Equipe projet chargée d'animer et de coordonner la mise en œuvre du programme d'actions		Animer, coordonner et déployer les actions du programme
	PAPI 0-2a	Assistance à maîtrise d'ouvrage pour le déploiement des actions de l'axe 5	Suppr	-
	PAPI 0-2b	Etudes préalables opérationnelles et sociales d'acquisition des biens exposés ou sinistrés		Recueil des pièces justificatives et diagnostics visuels des biens / Consultation pour la sélection d'une AMO Bâti social / Négociations pour l'acquisition amiable
	PAPI 0-3	Appui technique sur les actions 1-7 et 1-8 de modélisation hydraulique du ruissellement urbain, de la submersion marine et de la submersion chronique	Ajout	Réunion de lancement à programmer / déplacement du chef de projet / rédaction CCTP fin 2025
1	PAPI 1-1	Poursuivre le recensement des PHE et les matérialiser par la pose de repère d'inondation et de submersion		Harmonisation des protocoles / Sélection des sites / rédaction du CCTP pour la pose fin 2025
	PAPI 1-2	Communication d'adhésion au diagnostic de vulnérabilité à l'échelle du bâti		Notification du marché : en attente / Re-démarrage des diagnostics : fin 2025
	PAPI 1-3	Sensibilisation au risque d'inondation en milieu scolaire	Modif	Modification de la fiche action / Contractualisation PIRAC pour le déploiement des outils Paré Pa Paré périscolaires en 2026
	PAPI 1-4	Sensibilisation au risque d'inondation du grand public		Recensement manifestation dans chaque ville membre / rédaction d'une nouvelle fiche action et du CCTP fin 2025
	PAPI 1-5	Formation des acteurs de la prévention et de la gestion du risque inondation		Définition du besoin / Rédaction du CCTP : 2026
	PAPI 1-6	Poursuivre la mise à jour des Documents d'Informations Communales sur les Risques Majeurs (DICRIM) et les diffuser à la population		En attente de publication pour mise en concurrence Notification fin 2025 / début 2026
	PAPI 1-7	Etude du ruissellement urbain de Pointe-à-Pitre et des Abymes		En attente données d'entrées LIDAR HD et BRGM (action 1-9) / Cf AMO CEREMA (action 0-3)
	PAPI 1-8	Etude de la faisabilité de la protection du littoral urbain des Abymes, de Pointe à Pitre et de Jarry aux phénomènes de submersion marine		En attente données d'entrées LIDAR HD et BRGM (action 1-9) / Cf AMO CEREMA (action 0-3)
	PAPI 1-9	Instrumentation et amélioration de la connaissance de la submersion chronique		Analyse des données / Caractérisation de l'exposition aux submersions chroniques / Livraison des livrables 2026
	PAPI 1-10	Elaboration et/ou actualisation des modèles hydrauliques et intégration de nouveaux scénarii d'aménagement		En attente données d'entrées LIDAR HD / Rédaction CCTP fin 2025
	PAPI 1-11	Sensibilisation aux bons réflexes lors de pluies intenses		Sondage d'évaluation des campagnes / Selon résultat choix de pérenniser l'action en 2026
	PAPI 1-12	Relevés et études préalables au déploiement de solutions immédiates de protection amovibles		Définition du besoin / Rédaction du CCTP : 2026
	PAPI 1-13	Sensibilisation au risque d'inondation des entreprises		Renforcement du démarchage en porte pour l'adhésion des entreprises / Réalisation des visites de consultation

01 Suivi du programme

Avancement des actions

	Terminé
	Démarré
	Démarrage programmé en 2026
	Démarrage programmé en 2027

Axes du PAPI	REF	Intitulé de l'action	Avancement	Etape suivante
3	PAPI 3-1	Mutualiser un outil d'alerte hydrométéorologique et d'aide à la décision		Poursuite actualisation et formation des référents
	PAPI 3-2	Actualiser les Plans Communaux de Sauvegarde et élaborer des exercices		En attente de publication pour mise en concurrence Notification fin 2025 / début 2026
	PAPI 3-3	Elaborer le Plan Intercommunal de Sauvegarde et réaliser des exercices intercommunaux		En attente de publication pour mise en concurrence Notification fin 2025 / début 2026
	PAPI 3-4	Signaler et sécuriser les infrastructures routières impactées par les inondations		Concertation des gestionnaires routiers / Rédaction du CCTP
	PAPI 3-5	Evaluer et mutualiser une plateforme d'information, de sensibilisation et d'alerte des populations aux risques		Définition du besoin / Rédaction du CCTP : 2026
4	PAPI 4-2	Renforcer les échanges entre l'autorité en charge de la compétence GEMAPI et les services en charge de l'urbanisme et de l'aménagement du territoire		Définition du besoin / Rédaction du CCTP : 2026
	PAPI 4-3	Renforcer les échanges entre l'autorité en charge de la compétence GEMAPI et les aménageurs du territoire		Définition du besoin / Rédaction du CCTP : 2026
	PAPI 4-4	Renforcer la sensibilisation, le contrôle et la lutte contre les remblais et obstructions en zone inondable		Définition du besoin / Rédaction du CCTP : 2026
	PAPI 4-5	Réviser les Plans de Prévention des Risques Naturels (PPRn) et accompagner les Portés A Connaissance (PAC) Inondation		Mise en équête publique : Novembre 2025 Approbation : Janvier-février 2026
5	PAPI 5-0	Diagnostic et Accompagnement à la réalisation des travaux de réduction de la vulnérabilité des bâtis exposés aux risques inondations dans le plan d'eau intermittent de l'ouvrage écrêteur de crue de Petit-Pérou		-
	PAPI 5-1	Démarche de réduction de la vulnérabilité des bâtis à usage d'habitation		Notification du marché : en attente / Re-démarrage des diagnostics : fin 2025
	PAPI 5-2	Démarche de réduction de la vulnérabilité des entreprises		Notification du marché : en attente / Re-démarrage des diagnostics : fin 2025
	PAPI 5-3	Démarche de réduction de la vulnérabilité des bâtiments publics		Définition du besoin / Rédaction du CCTP : 2026

01

Suivi du programme

Avancement des actions

	Terminé
	Démarré
	Démarrage programmé en 2026
	Démarrage programmé en 2027

Axes du PAPI	REF	Intitulé de l'action	Avancement	Etape suivante
6	PAPI 6-1	Définition d'un Plan Pluriannuel, la programmation de l'année N et la passation des marchés de travaux pour l'entretien, l'aménagement et la re-végétalisation des cours d'eau, ravines et canaux du territoire communautaire		Notification : en attente / Programmation réunion de lancement / Analyse des offres (MABOC TVX) / Lancement Phase 1 – Etat des lieux
	PAPI 6-2a	Travaux d'entretien, d'aménagement et de re-végétalisation des cours d'eau, ravines et canaux du territoire communautaire		Proposition programmation d'interventions 2025 en Commission Grand et Petit Cycle de l'eau le 27/10 / Notification des entreprises ≈ décembre 2025 / Edition des bons de commandes et démarrage des travaux ≈ décembre 2025
	PAPI 6-2b	Programmation et entretien du Domaine Public Fluvial (DPF) sur le territoire de Cap Excellence		Pas de besoin recensé pour 2026 / A l'écoute des remontées de particuliers et/ou des collectivités
	PAPI 6-3a	Travaux de mise en conformité du barrage écrêteur de crue de Petit-Pérou		Validation de l'AVP / Démarrage PRO et études réglementaires
	PAPI 6-4	Etudes pour la construction de l'ouvrage écrêteur de Bozon		Définition du besoin / Rédaction du CCTP : 2026
	PAPI 6-5	Démarche exploratoire sur la restauration et l'aménagement de zone d'expansion de crue		Définition du besoin / Rédaction du CCTP : 2026
	PAPI 6-6	Instrumenter le barrage écrêteur de crue de Petit-Pérou, surveiller et alerter		-
	PAPI 6-7	Définir et mettre en œuvre une démarche d'acquisition et de maîtrise foncière en lien avec le programme d'aménagement		A l'issue des études techniques préalables (actions 6-4 et 7-1) définition du besoin / Rédaction du CCTP : 2027
	PAPI 6-8	Etudes et travaux de confortement de berges et de restauration d'une zone d'expansion de crue de la ravine Bacadore		Rédaction du CCTP pour études, mesure, dossier réglementaire, travaux : 2026
	PAPI 6-9	Acquisitions foncières pour la réalisation du programme d'aménagements structurels		A l'issue des démarches préalables d'acquisition foncière (action 6-7) : 2027
7	PAPI 7-1	Etudes pour la Protection rapprochée de la ZAE de Morne Vergain		Définition du besoin / Rédaction du CCTP : 2026

01

Suivi du programme

Avancement des actions

- Sur les 39 actions du PAPI :
 - 2 actions sont terminées
 - 24 actions ont démarré en 2024 / 2025
 - 11 actions vont démarrer en 2026
 - 2 actions restent à démarrer en 2027

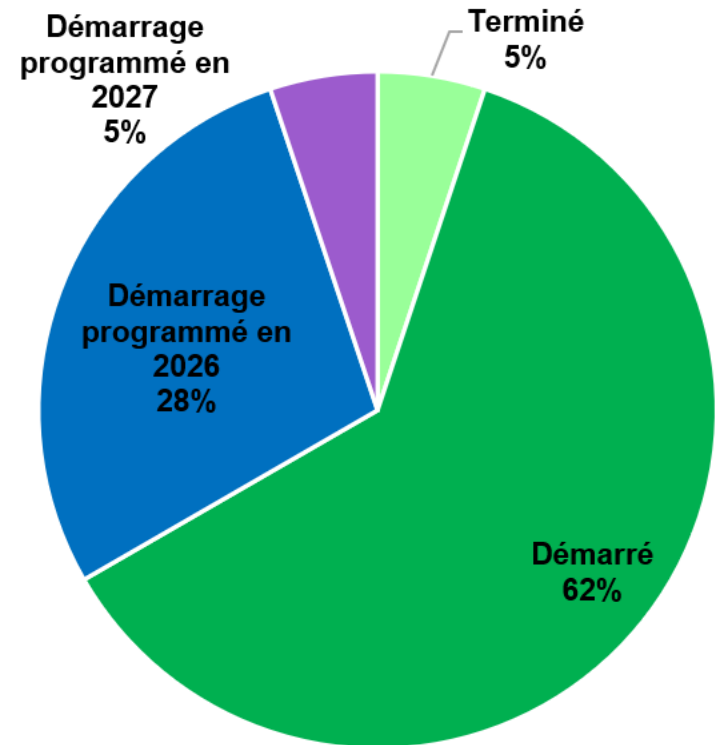

PAPi

MODIFICATION DU PROGRAMME



02

Recrutement de l'équipe projet PAPI (Action 0-1)

MOA : Cap Excellence

○ **M. Thomas GRAVA**



Chargé de mission PAPI
depuis le 03/09/2024

- Animation et coordination des actions relatives aux infrastructures hydrauliques interdépendantes
- Actions en lien avec l'aménagement du territoire, la maîtrise foncière et la réduction de la vulnérabilité

○ **Mme Olivia ARISTE-ZELISE**



Chargée de mission PAPI
depuis le 01/09/2025

- Animation et coordination de l'ensemble du programme
- Actions d'amélioration de la connaissance, de protection et de la conscience du risque

Indicateurs de suivi / réussite	
Réalisation des recrutements	Fait
Taux d'avancement des actions du programme (nombre d'actions lancées et finalisées, dépensées)	62% démarré
Bilan à mi-parcours et un bilan en fin de programme	NC
Nombre de réunions des instances de suivi	4

Coût € HT Actualisation n°2 Nov 24	Écart coût n°3 vs n°2 (€)	Écart coût n°3 vs n°2 (%)	Coût € HT Actualisation n°3 Oct 25
755 000,00 €	- 58 000,00 €	-8%	697 000,00 €

02

Modification du programme

Axe 0 : Animation

Assistance à maîtrise d'ouvrage pour le déploiement des actions de l'axe 5 (réduction de la vulnérabilité) (Action 0-2a)

MOA : Cap Excellence

o Contenu :

- o Coordination des différents intervenants,
- o Elaboration des DCE et pièces nécessaires à la consultation des prestataires,
- o Suivi exécution, administratif et financier :
- o Contrôle et la réception des prestations

Au regard du profil de Thomas GRAVA et des délais contraints, proposition de supprimer cette AMO (au profit d'une AMO hydraulique)

- o Réalisation de bilans et évaluation ,

Réalisation prévue par les prestataires missionnés

--> Proposition de suppression de l'action

Coût € HT Actualisation n°2 Nov 24	Écart coût n°3 vs n°2 (€)	Écart coût n°3 vs n°2 (%)	Coût € HT Actualisation n°3 Oct 25
90 000,00 €	- 90 000,00 €	-100%	- €

02

Modification du programme

Axe 0 : Animation

Appui technique sur les actions 1-7 et 1-8 de modélisation hydraulique du ruissellement urbain, de la submersion marine et de la submersion chronique (nouvelle Action 0-3)

MOA : Cap Excellence



- Considérant :
 - Le profil des deux chargés de mission recrutés
 - L'ambition du programme de porter une approche innovante multi-aléas inondations engendrant une complexité hydraulique dans un contexte aux nombreuses spécificités
- Il est proposé l'ajout d'une action visant un appui technique en hydraulique
- Le CEREMA est en mesure de fournir ce niveau d'expertise par la mobilisation de profils nationaux et expérimentés
- Cette contractualisation est réalisée en quasi-régie car Cap Excellence est adhérente au CEREMA : **en-cours / démarrage fin 2025**

Indicateurs de suivi / réussite
Rédaction des éléments techniques du CCTP.
Rédaction d'avis sur les offres techniques des soumissionnaires
Production d'avis sur les livrables produits

Coût € HT Actualisation n°2 Nov 24	Écart coût n°3 vs n°2 (€)	Écart coût n°3 vs n°2 (%)	Coût € HT Actualisation n°3 Oct 25
- €	56 295,00 €	100%	56 295,00 €

Sensibilisation au risque d'inondation en milieu scolaire (Action 1-3)



Jeu de 7 familles

- Mise à jour de la fiche action 1-3 :
 - Abandon du projet « Tom et le mystère de Plan Familial de Sécurité » ;
 - Contractualisation avec la PIRAC pour la formation des agents en périscolaire et la fourniture des outils pédagogiques (conte, jeu de société et jeu de carte) ;

→ Modification de la fiche action

→ Démarrage début 2026 / contractualisation avec la PIRAC.

MOA : Cap Excellence



Conte
Plateau de jeu

Indicateurs de suivi / réussite

Nombre de personnels formés à l'animation de session de sensibilisation au risque inondation

Nombre d'élèves ayant bénéficié d'une action de sensibilisation au risque inondation

Coût € HT Actualisation n°2 Nov 24	Écart coût n°3 vs n°2 (€)	Écart coût n°3 vs n°2 (%)	Coût € HT Actualisation n°3 Oct 25
136 200,00 €	- €	0%	136 200,00 €

02

Modification du programme

Axe 5 : Réduction de la vulnérabilité des personnes et des biens

Diagnostic et accompagnement à la réalisation des travaux de réduction de la vulnérabilité des bâtis exposés aux risques inondations dans le plan d'eau intermittent de l'ouvrage écrêteur de crue de Petit-Pérou (Action 5-0)

MOA : Cap Excellence

- Phase expérimentale terminée



Les étapes de la démarche

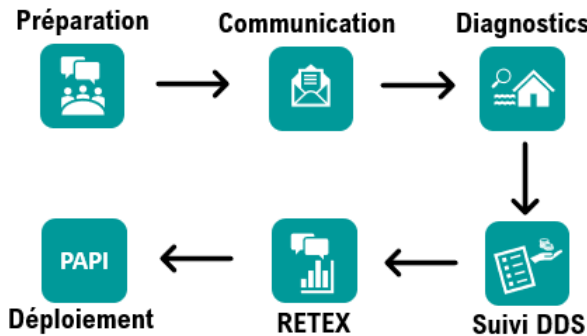

→ Objectif initial : 60 diagnostics

Coût € HT Actualisation n°2 Nov 24	Écart coût n°3 vs n°2 (€)	Écart coût n°3 vs n°2 (%)	Coût € HT Actualisation n°3 Oct 25
135 000,00 €	- 25 000,00 €	-19%	110 000,00 €

Indicateurs de suivi / réussite	
Nombre de diagnostics réalisés	56

Diagnostic et accompagnement à la réalisation des travaux de réduction de la vulnérabilité des bâtis exposés aux risques inondations dans le plan d'eau intermittent de l'ouvrage écrêteur de crue de Petit-Pérou (Action 5-0)

MOA : Cap Excellence

- Montants estimés des engagements financiers potentiels

Priorité 1



Mesures préconisées zone ou niveau refuge

Montant estimé des travaux :
455 000 €

Montant estimé des aides
FPRNM : ~364 000 €



Priorité 2



Mesures relatives à la stratégie de résister

Montant estimé des travaux :
137 300 €

Montant estimé des aides
FPRNM : 109 840 €

Priorité 3



Mesures relatives à la stratégie de céder

Montant estimé des travaux :
34 545 €

Montant estimé des aides
FPRNM : 27 636 €



Montant estimé des
travaux : 626 845 €

Montant estimé des aides
FPRNM : 391 745 €

02

Modification du programme

Axe 5 : Réduction de la vulnérabilité des personnes et des biens

- o Vidéo témoignage sur la démarche

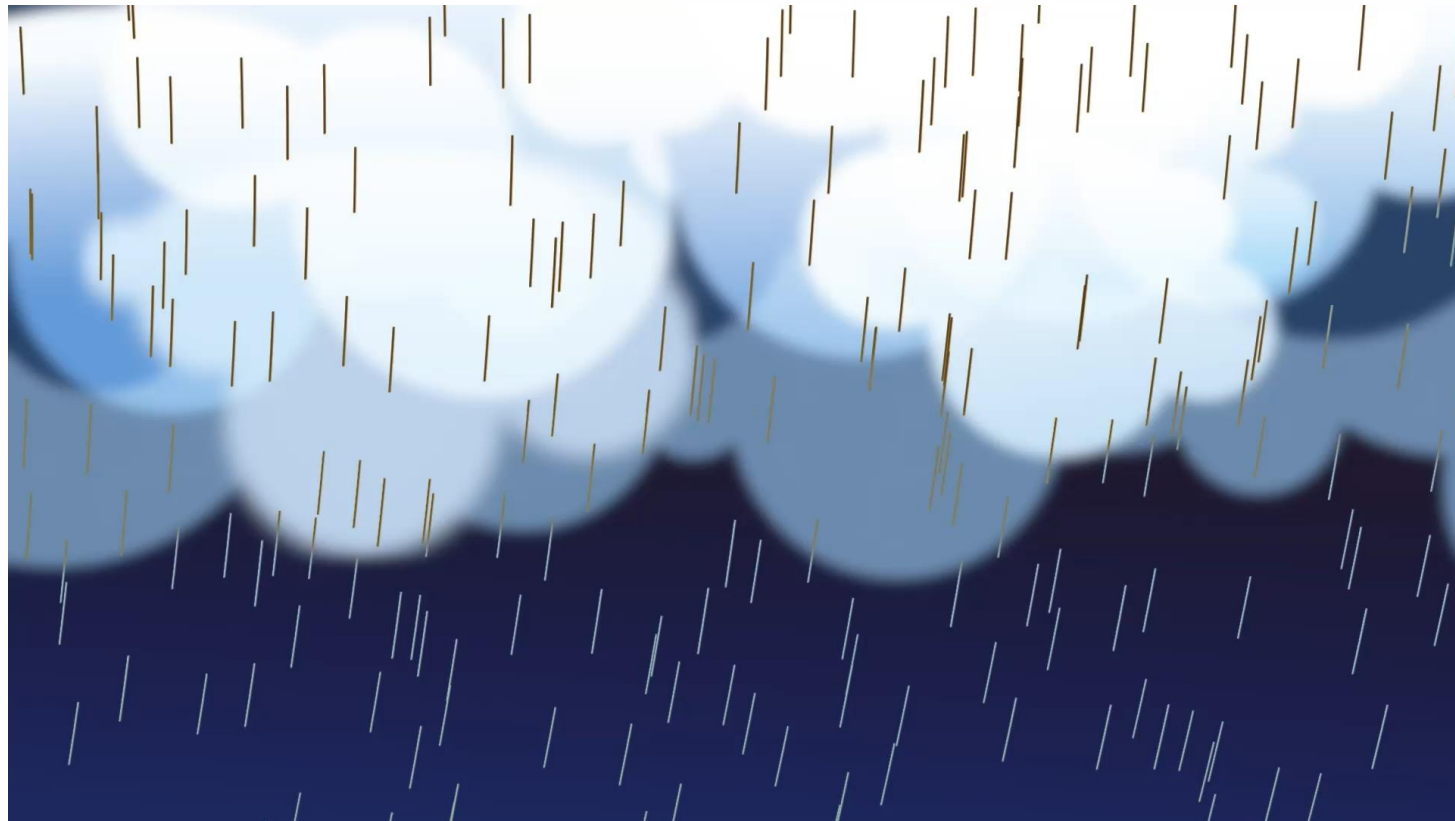

AMO et Définition d'un Plan Pluriannuel pour la programmation des travaux d'entretien, d'aménagement et de re-végétalisation des cours d'eau, ravines et canaux (Action 6-1)

MOA : Cap Excellence

○ Avancement :

- Publication et mise en concurrence n°1 : 22/11/24 au 06/01/25
→ Classement sans suite : mars 2025
- Publication et mise en concurrence n°2 : 17/06/25 au 18/07/25
- Attribution en cours – notification avant le 22 octobre 2025
- Démarrage prévisionnel : fin octobre 2025 / début novembre

○ Prochaines étapes :

- **Notification : en cours**
- **Programmation réunion de lancement**
- **Volet A : Analyse des offres (MABOC TVX)**
- **Volet B : Phase 1 – Etat des lieux**

Indicateurs de suivi / réussite

Approbation du plan pluriannuel

Programmation des interventions de l'année N

Attribution et suivi des marchés de travaux

○ Incidence financière :

- Offre retenue à +13% du cout prévisionnel

Coût € HT Actualisation n°2 Nov 24	Écart coût n°3 vs n°2 (€)	Écart coût n°3 vs n°2 (%)	Coût € HT Actualisation n°3 Oct 25
150 000,00 €	20 000,00 €	+ 13%	170 000,00 €

02

Modification du programme

Axe 6 : Ralentissement des écoulements

Travaux d'entretien, d'aménagement et de re-végétalisation des cours d'eau, ravines et canaux du territoire communautaire (Action 6-2a)

MOA : Cap Excellence

o Avancement :

- Publication et mise en concurrence n°1 : 29/02/2024 au 01/04/2024
→ Classement sans suite : 06/2024
- Publication et mise en concurrence n°2 : 04/06/2025 au 25/07/2025
- Analyse des offres : dès notification AMO (prévisionnel fin octobre 2025)
- Attribution et démarrage prévisionnel : fin novembre 2025

o Prochaines étapes :

- Proposition programmation d'interventions 2025 en Commission Grand et Petit Cycle de l'eau le 27/10
- Notification des entreprises ≈ décembre 2025
- Edition des bons de commandes et démarrage des travaux ≈ décembre 2025

Indicateurs de suivi / réussite
Linéaire de prospection annuel / Linéaire d'intervention annuel / Nombre d'interventions annuel
Pourcentage d'avancement annuel

o Sous consommation des crédits sur 2024/2025 en l'absence du marché en cours

Coût € HT Actualisation n°2 Nov 24	Écart coût n°3 vs n°2 (€)	Écart coût n°3 vs n°2 (%)	Coût € HT Actualisation n°3 Oct 25
4 850 000,00 €	-651 625,81 €	-13%	4 198 374,19 €

02

Modification du programme

Travaux de Nettoyage et sécurisation du canal de Chanzy

Dimensions et accès au Canal de Chanzy

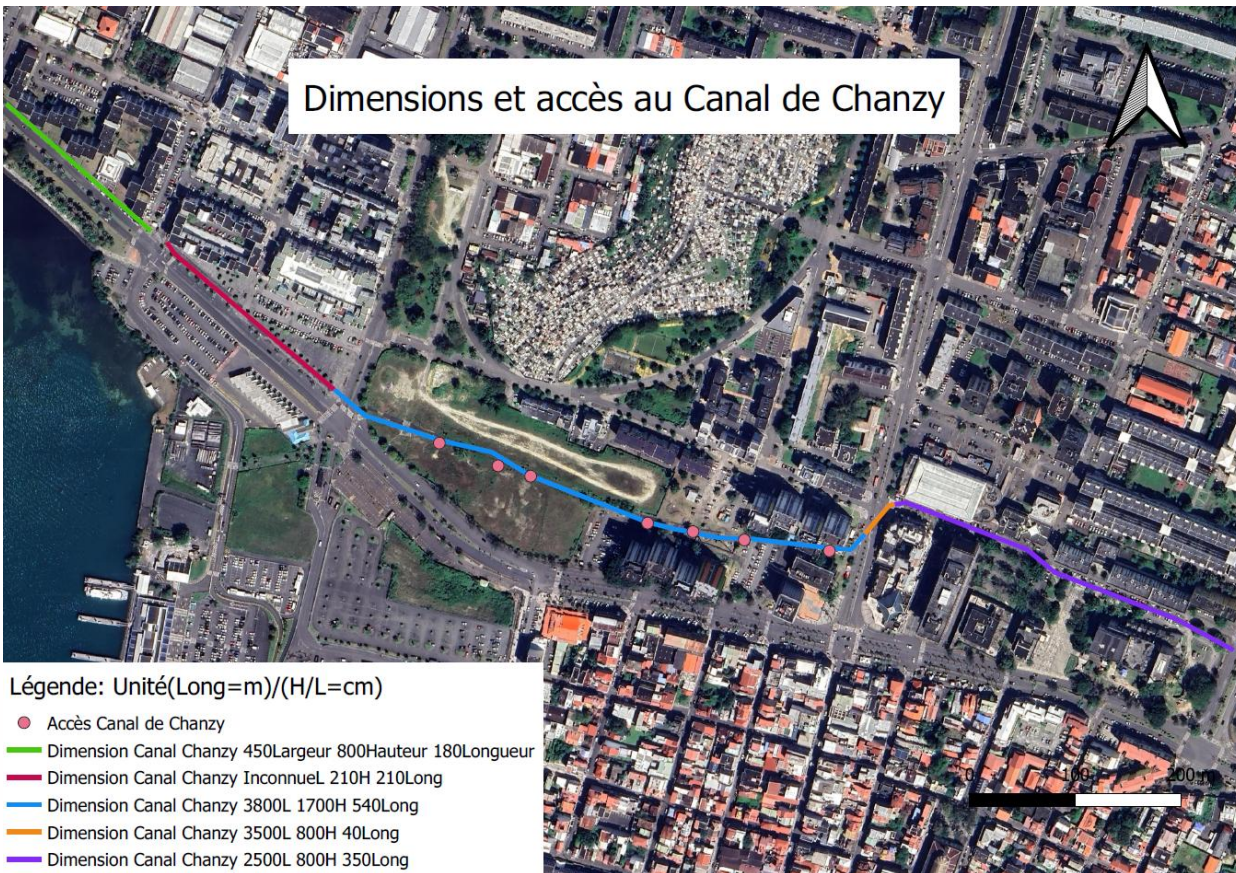

Attribution du marché en cours,
 Programmation fin octobre



○ Montant TTC de l'opération: 99 966,35 €

02

Modification du programme

Travaux de Sécurisation de la Ravine Bacadère au droit de l'école Notre Dame

Démarrage des Travaux : 18/08/2025



Réception des Travaux : 03/09/2025



○ Montant TTC de l'opération: 43 313,20 €

02

Modification du programme

Traitement des demandes des Administrés

- Nombres de demandes reçues : 3
 - 2 Les Abymes
 - 1 Pointe à Pitre
 - 0 Baie-Mahault

Canal Martin Traité

DIAGNOSTIC

Date du diagnostic: 16/09/2025

Constat sur site: Pas d'inondation constaté

Compétence identifié: GEMAPI



Impasse Caniquitte Traitée



Résidence Anquetil 2 En cours de Traitement

DIAGNOSTIC

Date du diagnostic: 05/09/2025

Constat sur site: Pas d'inondation constaté / Canalisations Fortement obstrués et dégradés

Compétence identifié: GEPU



02

Modification du programme

Visites de terrain GEMAPI

- o Prospection des cours d'eau, ravines et canaux du territoire communautaire
- o Axe Prospecté ou en cours de prospection:
 - Ravine Bacadère
 - Canal Mathelot
 - Canal Vatable
 - Ravine Négresse

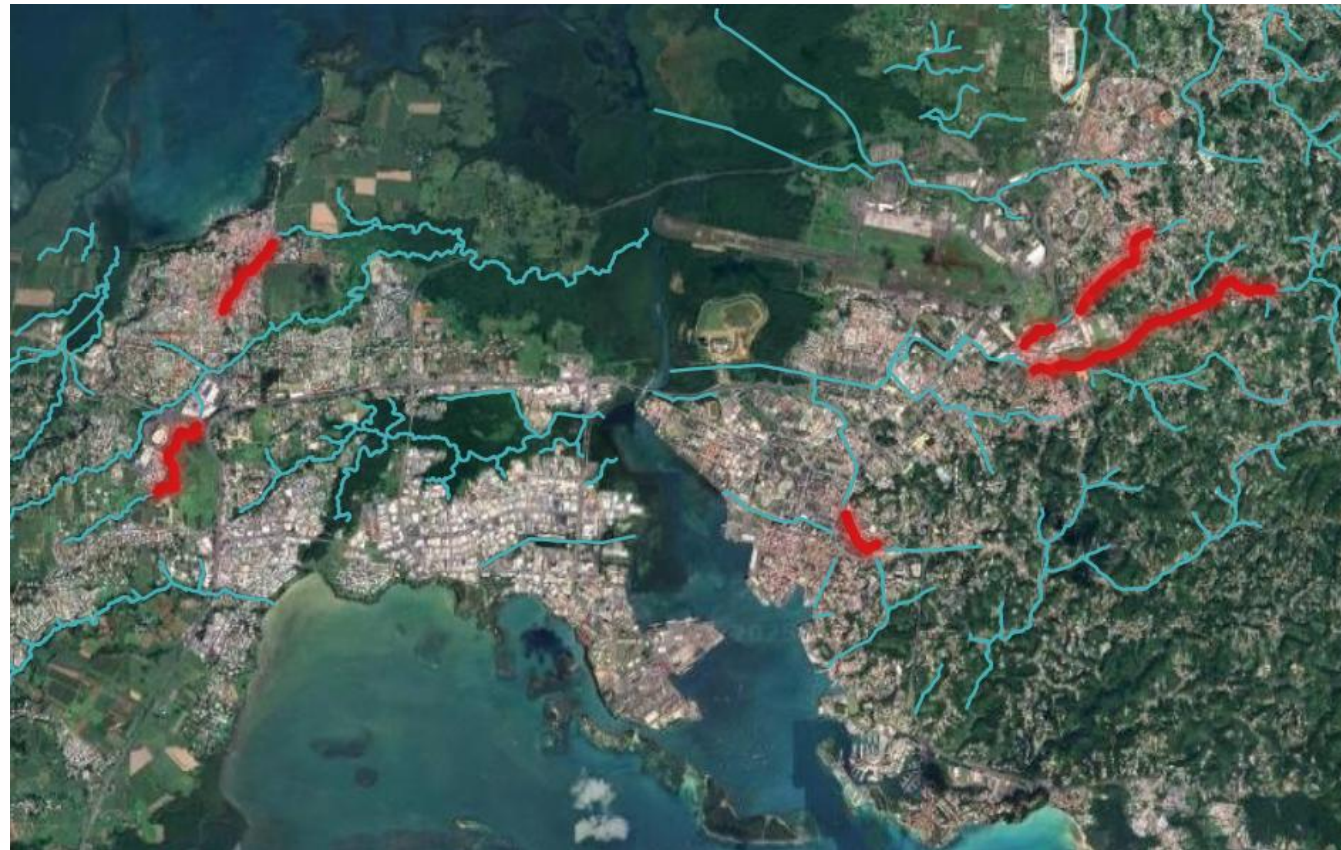

02

Modification du programme

- L'action d'assistance à maîtrise d'ouvrage pour le déploiement des actions de l'axe 5 (0-2a) **est supprimée**
- L'action d'appui technique sur les actions 1-7 et 1-8 de modélisation hydraulique du ruissellement urbain, de la submersion marine et de la submersion chronique **est ajoutée**
- L'action sensibilisation au risque d'inondation en milieu scolaire **est modifiée**
- **L'enveloppe prévisionnelle des actions suivantes est modifiée :**
 - Equipe projet chargée d'animer et de coordonner la mise en œuvre du programme d'actions (action 0-1)
 - Diagnostic et Accompagnement à la réalisation des travaux de réduction de la vulnérabilité des bâtis exposés aux risques inondations dans le plan d'eau intermittent de l'ouvrage écrêteur de crue de Petit-Pérou (action 5-0)
 - Définition d'un Plan Pluriannuel, la programmation de l'année N et la passation des marchés de travaux pour l'entretien, l'aménagement et la re-végétalisation des cours d'eau, ravines et canaux du territoire communautaire (action 6-1)
 - Travaux d'entretien, d'aménagement et de re-végétalisation des cours d'eau, ravines et canaux du territoire communautaire (action 6-2)

ACTUALISATION DU PLAN DE FINANCEMENT



03

03 Synthèse

Actualisation du plan de financement

PAPI du territoire de Cap Excellence Prévisionnel sur la période 2024-2029 <i>Actualisation n°3 - Oct 2025</i>				
Financier	Coût € HT Actualisation n°2 Nov 24	Coût € HT Actualisation n°3 Oct 25	Écart coût n°3 vs n°2 (€)	Écart coût n°3 vs n°2 (%)
État FPRNM	5 848 317,50 €	5 793 318,74 €	- 54 998,76 €	-1%
Cap Excellence	4 644 264,65 €	3 996 388,84 €	- 647 875,81 €	-14%
FEDER	4 353 736,43 €	4 304 530,19 €	- 49 206,24 €	-1%
Particuliers / Entreprises / Propriétaires	594 000,00 €	594 000,00 €	- €	0%
Office de l'eau de Guadeloupe	330 000,00 €	334 000,00 €	4 000,00 €	1%
État BOP 181	157 500,00 €	157 500,00 €	- €	0%
Grand Port Maritime de Guadeloupe	95 000,00 €	95 000,00 €	- €	0%
BRGM	63 600,00 €	63 600,00 €	- €	0%
Autre	45 000,00 €	51 000,00 €	6 000,00 €	13%
Conseil Régional	33 750,00 €	27 500,00 €	- 6 250,00 €	-19%
Ville de Baie-Mahault	27 500,10 €	27 500,10 €	- 0,00 €	0%
Ville des Abymes	27 500,10 €	27 500,10 €	- 0,00 €	0%
Ville de Pointe-à-Pitre	27 500,10 €	27 500,10 €	- 0,00 €	0%
Routes de Guadeloupe	11 250,00 €	11 250,00 €	- €	0%
TOTAL	16 258 918,88 €	15 510 588,06 €	- 748 330,82 €	-5%

03 Synthèse

Actualisation du plan de financement

	2023	2024	2025	2026	2027	2028	2029	TOTAL
Coût € HT Actualisation n°2 Nov 24	21 582,13 €	1 323 290,64 €	3 452 832,74 €	4 606 760,11 €	2 735 606,53 €	2 181 055,98 €	1 937 790,75 €	16 258 918,88 €
Coût € HT Actualisation n°3 Oct 25	48 405,76 €	444 673,15 €	1 317 371,70 €	3 985 219,35 €	5 293 545,72 €	2 359 818,81 €	2 061 553,58 €	15 510 588,06 €
Écart coût n°3 vs n°2 (€)	26 823,63 €	- 878 617,49 €	-2 135 461,04 €	- 621 540,76 €	2 557 939,19 €	178 762,83 €	123 762,83 €	- 748 330,81 €
Écart coût n°3 vs n°2 (%)	124%	-66%	-62%	-13%	94%	8%	6%	-5%

- Du retard pris sur 2024 – 2025 :
 - Recrutement tardif de l'équipe projet (0-1)
 - Délais dans les procédures marchés
- Rattrapage essentiellement provisionné sur 2026 - 2027 :
 - Sauf pour les travaux d'entretien, d'aménagement et de re-végétalisation des cours d'eau, ravines et canaux du territoire communautaire (6-2a) : maintien d'un prévisionnel d'environ 800 k€ / an (essentiellement financé par la Taxe GEMAPI)



**PRÉFET
DE LA RÉGION
GUADELOUPE**

*Liberté
Égalité
Fraternité*

Direction de l'Environnement,
de l'Aménagement et du Logement

L'EUROPE S'ENGAGE EN
GUADELOUPE



COFINANÇÉ PAR
L'UNION EUROPÉENNE

PAPI

cap excellence
COMMUNAUTÉ D'AGGLOMÉRATION

Merci pour votre attention!

ABYMES



vers l'Excellence



971

Guadeloupe
ca.ue

Conseil d'architecture, d'urbanisme
et de l'environnement



TERRES
Caraïbes



Géosciences pour une Terre durable

brgm

CCI ÎLES DE GUADELOUPE



GUADELOUPE
PORT CARAÏBES
L'Excellence Européenne

Office de l'Eau
GUADELOUPE